

PROYECTO BÁSICO Y DE EJECUCIÓN  
**CONSTRUCCIÓN DE GIMNASIO EN EL CEIP EL VELLÓN**  
Situación: Calle Jockey Florentino González, 2  
El Vellón. Madrid

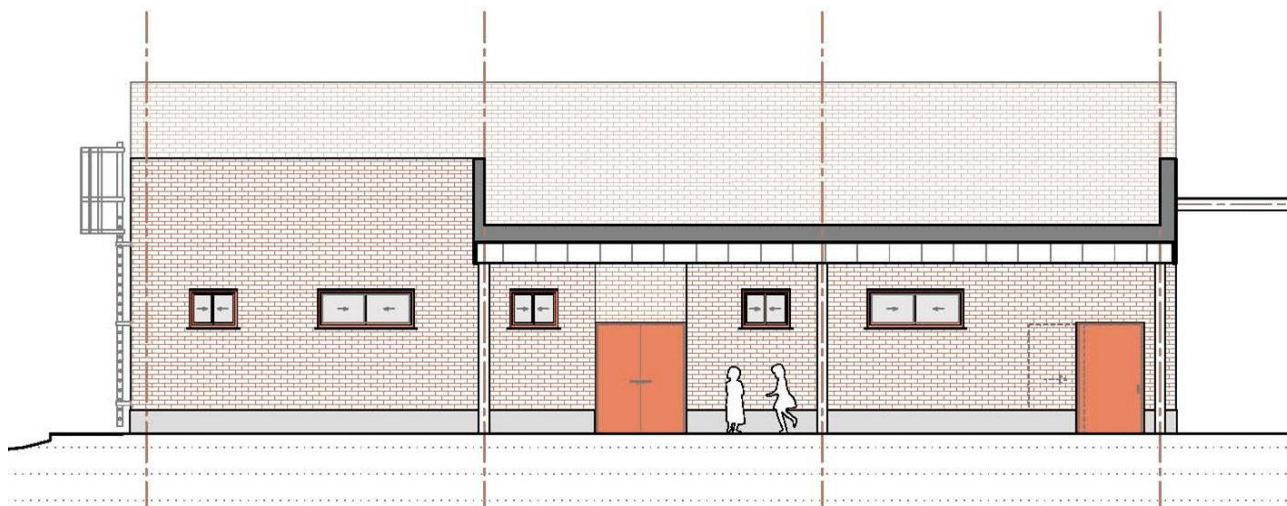

## II.- PLIEGO DE CONDICIONES

Arquitecta:

**ELENA LAUDELINA LÓPEZ OTERO**

**COL: 15131 COAM**

Propiedad:

CONSEJERÍA DE EDUCACIÓN  
**Comunidad de Madrid**

DG de Infraestructuras y Servicios.

Consejería



DIRECCIÓN GENERAL DE  
INFRAESTRUCTURAS Y SERVICIOS

Consejería de Educación  
Ciencia y Universidades  
Comunidad de Madrid

**SUPERVISADO**



## II. PLIEGO DE CONDICIONES TÉCNICAS PARTICULARES

### CAPÍTULO I

Objeto de este documento

**1.1.-** El Pliego de Prescripciones Técnicas Particulares reúne todas las normas a seguir para la realización de las obras de que es objeto el presente Proyecto.

**1.2.-** El presente Pliego, conjuntamente con los otros documentos requeridos el artículo 233 de la Ley 9/2017, de 8 de noviembre, de Contratos del Sector Público, por la que se transponen al ordenamiento jurídico español las Directivas del Parlamento Europeo y del Consejo 2014/23/UE y 2014/24/UE, de 26 de febrero de 2014, forma el Proyecto que servirá de base para la contratación de la obra de: CONSTRUCCIÓN DE GIMNASIO EN EL C.E.I.P. EL VELLÓN. EL VELLÓN, MADRID la cual es susceptible de ser entregada al uso a que se destina una vez finalizada la misma.

Las presentes prescripciones técnicas serán de obligada observación por el Contratista a quien se adjudique la obra, el cual deberá hacer constar que las conoce y que se compromete a ejecutar la obra con estricta sujeción a las mismas en la propuesta que formule y que sirva de base para la adjudicación.

**1.4.-** El presente Pliego de Prescripciones Técnicas Particulares tiene por finalidad regular la ejecución de las obras fijando los niveles técnicos y de la calidad exigibles, precisando las intervenciones que corresponden a la Administración y a sus Técnicos Facultativos, al Contratista o constructor de la misma, sus Técnicos y encargados, así como las relaciones entre todos ellos y sus correspondientes obligaciones en orden al cumplimiento del contrato de obra, con arreglo a la legislación de contratación administrativa aplicable (Ley 9/2017, de 8 de noviembre, de Contratos del Sector Público, por la que se transponen al ordenamiento jurídico español las Directivas del Parlamento Europeo y del Consejo 2014/23/UE y 2014/24/UE, de 26 de febrero de 2014) y en lo no previsto por la misma, a lo indicado en la Ley 38/1999, de 5 de noviembre de Ordenación de la Edificación, a excepción de lo dispuesto sobre garantías de suscripción obligatoria.

**1.5.-** En cuanto no se contemple en este pliego será de aplicación los pliegos de Prescripciones oficiales vigentes en el momento de ejecución de las obras y que se refieran a las correspondientes unidades de obra.

En el caso de discrepancia entre los distintos documentos de proyecto se establece la siguiente prelación:

- Mediciones y presupuesto.
- Planos
- Pliego de prescripciones
- Memoria

### CAPÍTULO II

#### Descripción de las obras

**2.1.-** Las obras del contrato son las que quedan especificadas en los restantes documentos del Proyecto, tales como la memoria descriptiva, el estado de mediciones y el presupuesto general y los distintos planos que lo componen básicamente y que, en resumen, consisten en todas aquellas precisas para ejecutar el proyecto antes



mencionado, desde los trabajos previos de demoliciones ó acondicionamiento del terreno hasta los acabados, incluyendo cimentaciones, estructura, cerramiento, cubrición, distribución, instalaciones, obras de exteriores, etc. a que hubiera lugar.

### **CAPÍTULO III**

#### **Características que deben tener los materiales a emplear**

Todos los materiales a emplear en la presente obra serán de primera calidad y reunirán las condiciones exigidas en las condiciones generales de índole técnica prevista en el Pliego de Condiciones de la Edificación-1.973 y demás disposiciones vigentes referentes a materiales, normas de obligado cumplimiento y prototipos de construcción.

Todos los materiales a emplear en la presente obra, así como su transformación o conversión en obra, se someterán a los controles, previo ensayo, experimentación, sello de calidad, prescripciones técnicas..., conforme a las disposiciones vigentes, referentes a materiales o prototipos de construcción que les sean de aplicación, así como todos aquéllos que se crean necesarios para acreditar su calidad y funcionamiento, por cuenta de la Contrata. Cualquier otro que no haya sido especificado y que sea necesario realizar deberá ser aprobado por la Dirección Facultativa de las obras, bien entendido que será rechazado el que no reúna las condiciones exigidas por la buena práctica de la construcción.

Los materiales no consignados en Proyecto que dieran lugar a precios contradictorios, reunirán las condiciones de bondad necesarias a juicio de la Dirección Facultativa, no teniendo el Contratista derecho a reclamación alguna por estas condiciones exigidas.

#### **Pruebas para la recepción.**

1.- Con carácter previo a la ejecución de las unidades de obra, los materiales habrán de ser reconocidos y aprobados por el Director de Ejecución de la obra. Si se hubiese efectuado su manipulación o colocación sin obtener dicha conformidad, deberán ser retirados todos aquéllos que la citada Dirección de Ejecución rechazara dentro de un plazo de treinta días.

2.- El Contratista presentará oportunamente muestras de cada clase de material a la aprobación del Director de Ejecución de la obra, las cuales se conservarán para efectuar en su día la comprobación o cotejo con los que se empleen en obra.

3.- Siempre que el Director de Ejecución de la obra lo estime necesario, serán efectuados por cuenta de la Contrata las pruebas y análisis que permitan apreciar las condiciones de los materiales a emplear.

Equipo y maquinaria. - El Contratista queda obligado a aportar a las obras el equipo de maquinaria y medios auxiliares que sea preciso para la buena ejecución de aquéllas en los plazos parciales y total convenidos en el contrato.

### **CAPÍTULO IV**

#### **Normas para la elaboración de las distintas unidades de obra**

4.1.- El proyecto es el conjunto de documentos, mediante los cuales se definen y determinan las exigencias técnicas de las obras, contemplados en el artículo 233 de la Ley 9/2017, de 8 de noviembre, de Contratos del Sector Público, por la que se transponen al ordenamiento jurídico español las Directivas del Parlamento Europeo y del Consejo 2014/23/UE y 2014/24/UE, de 26 de febrero de 2014. El



proyecto justifica técnicamente las soluciones propuestas en cada unidad de obra de acuerdo con las especificaciones requeridas por la normativa técnica aplicable.

**4.2.-** Cuando el proyecto se desarrolle o complete mediante proyectos parciales u otros documentos técnicos sobre tecnologías específicas o instalaciones del edificio, se mantendrá entre todos ellos la necesaria coordinación sin que se produzca una duplicidad en su documentación, al objeto de la mejor determinación de las características y descripción de las unidades de obra.

#### **Replanteo. –**

1.- Como actividad previa a cualquiera otra de la obra, por el Servicio de la Administración encargada de la misma, se procederá, en presencia del Contratista, a efectuar la comprobación del replanteo hecho previamente a la licitación, extendiéndose acta del resultado, que será firmada por ambas partes interesadas, remitiéndose un ejemplar completo al Servicio correspondiente, según lo dispuesto en el artículo 237 de la Ley 9/2017, de 8 de noviembre, de Contratos del Sector Público, por la que se transponen al ordenamiento jurídico español las Directivas del Parlamento Europeo y del Consejo 2014/23/UE y 2014/24/UE, de 26 de febrero de 2014.

2.- Cuando de dicha comprobación se desprenda la viabilidad del Proyecto, a juicio del facultativo Director de las obras y sin reserva por el Contratista, se darán comienzo a las mismas.

3.- En el caso contrario, se hará constar en el acta que queda suspendida la iniciación de las obras hasta que por la Autoridad u órgano que celebró el contrato se dicte la resolución que estime oportuna dentro de las facultades que le estén conferidas por la legislación de contratos.

La ejecución del contrato de obras se realizará a riesgo y ventura del Contratista, sin perjuicio de los casos de fuerza mayor previstos en el artículo 239 de la Ley 9/2017, de 8 de noviembre, de Contratos del Sector Público, por la que se transponen al ordenamiento jurídico español las Directivas del Parlamento Europeo y del Consejo 2014/23/UE y 2014/24/UE, de 26 de febrero de 2014.

Todos los trabajos incluidos en el presente Proyecto se ejecutarán esmeradamente, con arreglo a las buenas prácticas de la construcción, de acuerdo con las condiciones establecidas en el Pliego de Condiciones de la Edificación de la Dirección General de Arquitectura - 1.973, Pliego de Cláusulas Administrativas Particulares y al Proyecto que sirve de base al contrato, y cumpliendo estrictamente las instrucciones recibidas de la Dirección Facultativa, no pudiendo, por tanto, servir de pretexto al contratista la baja de subasta, para variar esa esmerada ejecución ni la primerísima calidad de las instalaciones proyectadas en cuanto a sus materiales y mano de obra, ni pretender proyectos adicionales. Cuando dichas instrucciones sean de carácter verbal deberán ser ratificadas por escrito en el más breve plazo posible, para que sean vinculantes para las partes.

#### **Cumplimiento y observación de la normativa vigente. –**

1.- Se tendrán presentes las disposiciones e instrucciones de tipo particular referentes a determinadas actividades, que serán de obligado cumplimiento, tales como el ya citado Pliego de Condiciones de la Edificación, aprobado por Orden ministerial de 4-6-76; así como la Normativa derivada de la aplicación del CTE, o el Código Estructural para las obras de hormigón y acero estructural.



2.- En cualquier caso, se tendrán en cuenta todas las normas vigentes de obligado cumplimiento que sean aplicables desarrolladas en el apartado 10.7 de este pliego, y según el siguiente índice

**0) Normas de Carácter General**

Normas de carácter general

**1) Estructuras**

Acciones en la edificación

Acero

Fabrica de Ladrillo

Hormigón

Madera

Forjados

**2) Instalaciones**

Agua

Ascensores

Audiovisuales y Antenas

Calefacción, Climatización y Agua Caliente Sanitaria

Electricidad

Instalaciones de Protección contra Incendios

**3) Cubiertas**

Cubiertas

**4) Protección**

Aislamiento Acústico

Aislamiento Térmico

Protección Contra Incendios

Seguridad y Salud en las obras de Construcción

Seguridad de Utilización

**5) Barreras arquitectónicas**

Barreras Arquitectónicas

**6) Varios**

Instrucciones y Pliegos de Recepción

Medio Ambiente

Otros

**ANEXO 1: COMUNIDAD DE MADRID**

Si a juicio de la Dirección Facultativa hubiese alguna parte de obra mal ejecutada, el Contratista tendrá la obligación de demolerla y volverla a realizar cuantas veces fuera necesario, hasta que quede a satisfacción de dicha Dirección, no otorgando estos aumentos de trabajo derecho a percibir indemnización de ningún género, aunque las condiciones de mala ejecución de la obra se hubiesen notado después de la recepción, hasta que se cumpla el plazo de garantía, sin que ello pueda influir en los plazos parciales o en el total de ejecución de la obra.



**Obligaciones exigibles al Contratista durante la ejecución de la obra.**

1.- El Contratista está obligado a cumplir el contrato dentro del plazo total fijado para la realización del mismo, así como de los plazos parciales señalados para su ejecución sucesiva, en su caso. La demora en su ejecución será sancionada conforme determina el artículo 193 de la Ley 9/2017, de 8 de noviembre, de Contratos del Sector Público, por la que se transponen al ordenamiento jurídico español las Directivas del Parlamento Europeo y del Consejo 2014/23/UE y 2014/24/UE, de 26 de febrero de 2014.

2.- Marcha de los trabajos. - Para la ejecución del programa de trabajo, previsto en el artículo 233 de la Ley 9/2017, de 8 de noviembre, de Contratos del Sector Público, por la que se transponen al ordenamiento jurídico español las Directivas del Parlamento Europeo y del Consejo 2014/23/UE y 2014/24/UE, de 26 de febrero de 2014. y en el art. 144 del R.G.C.A.P., el Contratista deberá tener siempre en la obra un número de obreros proporcionado a la extensión de los trabajos y clases de éstos que estén ejecutándose.

3.- Personal. - Todos los trabajos han de ejecutarse por personas especialmente preparadas. Cada oficio ordenará su trabajo armónicamente con los demás, procurando siempre facilitar la marcha de los mismos, en ventaja de la buena ejecución y rapidez de la construcción, ajustándose en la medida de lo posible a la planificación económica de la obra prevista en el Proyecto.

4.- El Contratista permanecerá en la obra durante la jornada de trabajo, pudiendo estar representado por un encargado apto, autorizado por escrito, para recibir instrucciones verbales y firmar recibos, planos y comunicaciones que se le dirijan.

5.- En todas las obras con presupuesto superior a cincuenta mil euros, y también en las que el respectivo Pliego de Cláusulas Particulares así lo determine, el Contratista vendrá obligado a tener al frente de la obra y por su cuenta a un constructor con la titulación profesional, que pueda intervenir en todas las cuestiones de carácter técnico relacionadas con la Contrata.

6.- El Contratista deberá colocar un cartel de obra de dimensiones y características definidas por la Consejería de Educación.

7.- El contratista está obligado al conocimiento y cumplimiento de todas las disposiciones vigentes sobre señalización de las obras e instalaciones y, en particular, de lo dispuesto en el artículo 41 del Código de la Circulación, en la O.M. de 14 de marzo de 1960 y la O.C. nº 67 de 1/1960, en la comunicación nº 32-62 C.V. de 9 de agosto de 1962 y O.C. 8.1.I.C., de 16 de julio de 1961, O.C. 8.2.I.C., de 223 de abril de 1962, etc., referente a la señalización de obras en carretera.

8.- El contratista señalizará reglamentariamente las zanjas abiertas, impedirá el acceso a ellas a personas ajenas de la obra, las rellenará a la mayor brevedad posible, vallará toda zona peligrosa y establecerá la vigilancia suficiente, en especial, de noche. Fijará suficientemente las señales en su posición apropiada para que no puedan ser sustraídas o cambiadas y mantendrá un servicio continuo de vigilancia que se ocupe de su reposición inmediata, en su caso. Asegurará el mantenimiento del tráfico en todo momento durante la ejecución de las obras.

**Libro Oficial de Órdenes y Asistencias y Libro de Incidencias. -**

Con objeto de que en todo momento se pueda tener un conocimiento exacto de la ejecución e incidencias de la obra, se llevará mientras dure la misma, el Libro de Órdenes y Asistencias, en el que quedarán reflejadas las visitas facultativas realizadas por la Dirección de la obra, las incidencias surgidas y, con carácter general, todos aquellos datos que sirvan para determinar con exactitud si por la Contrata se han cumplido los plazos y fases de ejecución previstas para la realización de las obras proyectadas.



## **II. PLIEGO DE CONDICIONES**

1.- A tal efecto, a la formalización del contrato, se diligenciará dicho Libro en el Organismo que corresponda, el cual se entregará a la Contrata en la fecha del comienzo de las obras para su conservación en la oficina de la obra, en donde estará a disposición de la Dirección Facultativa y excepcionalmente de las autoridades que debidamente lo requieran.

2.- El Arquitecto Director de la obra, el Arquitecto Técnico Director de Ejecución de la obra, integrantes de la Dirección Facultativa, y los facultativos colaboradores en la Dirección de las obras, irán dejando constancia mediante las oportunas referencias, de sus visitas, inspecciones y, asimismo, de las incidencias que surjan en el transcurso de los trabajos, especialmente de las que obliguen a cualquier modificación del Proyecto, así como de las órdenes que se necesite dar al Contratista respecto a la ejecución de las obras, que serán de obligado cumplimiento por parte de éste.

3.- Este Libro de Órdenes y Asistencias, con carácter extraordinario, estará a disposición de cualquier autoridad debidamente designada para ello, que tuviera que realizar algún trámite o inspección relacionados con el desarrollo de la obra.

4.- Las anotaciones en el Libro de Órdenes y Asistencias darán fe a efectos de determinar las posibles causas de resolución e incidencias del contrato. Sin embargo, cuando el Contratista no estuviese conforme, podrá alegar en su descargo todas aquellas razones que abonen su postura aportando las pruebas que estimara pertinentes. Consignar una orden a través del correspondiente asiento en este Libro, no constituirá obstáculo para que cuando la Dirección Facultativa así lo estime conveniente, se efectúe la misma también por oficio.

5.- Cualquier modificación en la ejecución de las unidades de obra que presuponga la realización de distinto número de aquéllas en más o en menos, de las que figuren en el estado de Mediciones del Presupuesto del Proyecto, deberá de ser conocida y autorizada con carácter previo a su ejecución por el Arquitecto Director de las obras, haciéndose constar en el Libro de Órdenes y Asistencias, tanto la autorización como la comprobación formal posterior de su ejecución.

6.- En cada centro de trabajo existirá, con fines de control y seguimiento del Plan de Seguridad y Salud, un Libro de Incidencias que constará de hojas por duplicado, habilitado al efecto, que deberá mantenerse siempre en la obra y que estará en poder del Coordinador en materia de seguridad y salud durante la ejecución de la obra o, cuando no fuera necesaria la designación del mismo, en poder de la Dirección Facultativa. El régimen de acceso y registro de anotaciones en este Libro está regulado en el artículo 13 del Real Decreto 1627/1997, de 24 de octubre por el que se establecen disposiciones mínimas de seguridad y salud en las obras de construcción. Asimismo, en cada centro se custodiará la correspondiente documentación acreditativa del cumplimiento del Plan de Gestión de Residuos.

### **Planos de obra y documentación complementaria. -**

1.- La Dirección Facultativa deberá recopilar en el curso de la obra toda la documentación que se haya elaborado para reflejar la realmente ejecutada, de modo que se pueda conocer, tras su conclusión y con el debido detalle, cuantos datos sean precisos para poder llevar a cabo posteriormente los trabajos de mantenimiento, conservación y, en su caso, de reparación o rehabilitación. Toda esta documentación será depositada en el lugar que ordene dicha Dirección y será responsable de su custodia.

2.- La documentación indicada en la prescripción anterior irá acompañada de una relación de todas las empresas y profesionales que hubieran intervenido en la construcción y de los documentos legalmente exigibles o que hubiere requerido la Dirección Facultativa, con los que se acredite la calidad de los procesos constructivos, materiales, instalaciones o cualquier otro elemento o parte de la obra.





3.- Para el cumplimiento de lo establecido en las dos prescripciones anteriores, la Dirección Facultativa tendrá derecho a exigir la cooperación de los empresarios y profesionales que hubieran participado directa o indirectamente en la ejecución de la obra y éstos deberán prestársela.

### **Libro del Edificio. -**

Una vez se compruebe el replanteo, conforme a lo establecido en la prescripción 4.1., y se autorice el comienzo de la obra, la Dirección Facultativa irá formando el Libro del Edificio, con los siguientes documentos:

- 1.- Traslado de las anotaciones que se hagan en el Libro de Órdenes, Asistencias e incidencias, que sean significativas para el conocimiento, descripción, conservación, así como mantenimiento de lo realmente ejecutado.
- 2.- Los planos y documentos indicados en la prescripción 4.10.
- 3.- Las normas e instrucciones sobre uso, conservación y mantenimiento que contenga el proyecto, completadas, en su caso, con las que la Dirección Facultativa considere necesarias, y con las que hubieren establecido los proveedores o suministradores de materiales o instalaciones específicas.
- 4.- Las calidades de los materiales utilizados, así como las garantías que emitan los constructores y sus proveedores o suministradores sobre la calidad de sus actividades y materiales.
- 5.- Las normas de actuación en caso de siniestro o en situaciones de emergencia que puedan producirse durante la vida del edificio.

Los aspectos básicos de la ordenación y composición del contenido del Libro del Edificio se regularán de acuerdo con lo dispuesto en el Decreto 349/1999, de 30 de diciembre, de la Consejería de Obras Públicas, Urbanismo y Transportes de la Comunidad de Madrid, por la que se aprueba el modelo del "Libro del Edificio".

### **Conservación, depósito y actualización del Libro del Edificio:**

- 1.- Cuando el edificio esté en condiciones de inmediato y definitivo uso por contar con los servicios exigidos en el proyecto con arreglo al cual fue construido, un ejemplar del Libro del Edificio se depositará, en todo caso, en el Ayuntamiento del término municipal donde estuviera ubicado el edificio.
- 2.- Sin perjuicio de lo dispuesto en la prescripción anterior, al término de la obra, la Dirección Facultativa entregará a la Administración un ejemplar del Libro del Edificio y ésta lo tendrá siempre a disposición de los usuarios que tengan interés en consultarlo.
- 3.- El ejemplar del Libro del Edificio se irá completando o actualizando con la documentación técnica que posteriormente se redacte para llevar a cabo obras de ampliación, reforma o rehabilitación de todo el edificio o de algunas de sus plantas.

Las dudas que pudieran ocurrir respecto de los documentos del Proyecto, o si se hubiera omitido alguna circunstancia en ellos, se resolverán por la Dirección Facultativa de la obra en cuanto se relacione con la inteligencia de los planos, descripciones y detalles técnicos, debiendo someterse dicho Contratista a lo que la misma decida, comprometiéndose a seguir en todas sus instrucciones para que la obra se haga con arreglo a la práctica de la buena construcción, siempre que lo dispuesto no se oponga a las condiciones facultativas y económicas de este Pliego ni a las generales de la Comunidad de Madrid o del Estado.





Las aclaraciones e interpretaciones de los documentos del Proyecto, mediante órdenes e instrucciones correspondientes, se comunicarán precisamente por escrito al Contratista, a través del Libro de Órdenes de la obra. Cualquier reclamación que, en contra de las disposiciones tomadas por éstos, crea oportuno hacer el Contratista, habrá de dirigirla, dentro del plazo de tres días, a quien la hubiera dictado, el cual dará al Constructor, el correspondiente recibo, si este lo solicitase. Asimismo, el Contratista podrá requerir del Arquitecto o del Aparejador o Arquitecto Técnico, según sus respectivos cometidos, las instrucciones o aclaraciones que se precisen para la correcta interpretación y ejecución de lo proyectado.

4.13.- Las órdenes e instrucciones de la Dirección Facultativa de las obras se incorporan al Proyecto como interpretación, complemento o precisión de sus determinaciones. En cada documento, las especificaciones literales prevalecen sobre las gráficas y en los planos, la cota prevalece sobre la medida a escala.

## **CAPÍTULO V**

### **Instalaciones auxiliares y precauciones a adoptar durante la construcción**

5.1. Las precauciones a adoptar durante la construcción serán las establecidas en la Ley 31/1995, de 8 de noviembre, de Prevención de Riesgos Laborales y en los Reglamentos a los que se hace referencia en su artículo 6, siendo de aplicación la regulación de las materias comprendidas en dicho artículo que se contienen en los capítulos vigentes del Título II de la Ordenanza General de Seguridad e Higiene en el Trabajo, aprobada por Orden Ministerial de 9 de Marzo de 1.971, o en otras normas que contengan previsiones específicas sobre tales materias, así como las del estudio de seguridad y salud en obras de presupuesto de ejecución por contrata, incluido en el proyecto, igual o superior a 450.759,08€ y demás supuestos o, en su defecto, las del estudio básico de seguridad y salud, conforme al Real Decreto 1627/1997, de 24 de octubre, del Ministerio de la Presidencia, por el que se establecen disposiciones mínimas de seguridad y de salud en las obras de construcción.

La ejecución de las obras que figuran en el presente Proyecto requerirán las instalaciones auxiliares, que, a juicio de la Dirección Facultativa, sean necesarias para la buena marcha de dichas obras y el cumplimiento de los plazos establecidos.

## **CAPÍTULO VI**

### **Forma de medición y valoración de las distintas unidades de obra y abono de las partidas alzadas**

#### **Mediciones. -**

1.- La Dirección Facultativa de la obra realizará mensualmente y en la forma y condiciones que establece este Pliego de Prescripciones Técnicas Particulares, la medición de las unidades de obra ejecutadas durante el período de tiempo anterior.

2.- La medición del conjunto de unidades de obra que constituyen la obra a realizar se verificará aplicando a cada unidad de obra la unidad de medida que le sea más apropiada y siempre con arreglo a las mismas unidades adoptadas en el presupuesto, unidad completa, partidaalzada, metros lineales, metros cuadrados, cúbicos, kilogramos, etc.

3.- Tanto las mediciones parciales como las que se ejecuten al final de la obra se realizarán conjuntamente con el Contratista, levantándose las correspondientes actas, que serán firmadas por ambas partes.

4.- Todas las mediciones que se efectúen comprenderán las unidades de obra realmente ejecutadas, no teniendo el Contratista derecho a reclamación de ninguna especie por las diferencias que se produjeran entre las mediciones que se ejecuten y las que figuren en el estado de mediciones del Proyecto, así como tampoco por los errores de clasificación de las diversas unidades de obra que figuren en los estados de valoración.



5.- Para las obras o partes de obra cuyas dimensiones y características hayan de quedar posterior y definitivamente ocultas, el contratista está obligado a avisar a la Dirección con la suficiente antelación, a fin de que ésta pueda realizar las correspondientes mediciones y toma de datos, levantando los planos que las definan, cuya conformidad suscribirá el Contratista. A falta de aviso anticipado, cuya existencia corresponde probar al Contratista, queda éste obligado a aceptar las decisiones de la Administración sobre el particular.

#### **Valoraciones. -**

1.- Las valoraciones de las unidades de obra que figuran en el presente Proyecto, se efectuarán multiplicando el número de éstas resultantes de las mediciones por el precio unitario asignado a las mismas en el presupuesto.

2.- En el precio unitario aludido en el párrafo anterior se consideran incluidos los gastos del transporte de materiales, las indemnizaciones o pagos que hayan de hacerse por cualquier concepto, así como todo tipo de impuestos fiscales que graven los materiales por el Estado, Comunidad Autónoma, Provincia o Municipio, durante la ejecución de las obras, así como toda clase de cargas sociales. También serán de cuenta del Contratista los honorarios, tasas y demás impuestos o gravámenes que se originen con ocasión de las inspecciones, aprobación y comprobación de las instalaciones del edificio y/o de la obra.

3.- El Contratista no tendrá derecho por ello a pedir indemnización alguna por las causas enumeradas. En el precio de cada unidad de obra van comprendidos todos los materiales accesorios, medios auxiliares y operaciones necesarias para dejar la obra terminada y en disposición de recibirse, aunque no figuren todos ellos especificados en la descomposición o descripción del precio.

4.- Todos los gastos que por su concepto sean asimilables a los que corresponden, según normativa, como costes indirectos, se considerarán siempre incluidos en los precios de las unidades de obra del proyecto cuando no figuren en el presupuesto valorados en unidades de obra o en partidas alzadas.

5.- Las obras concluidas se abonarán con arreglo a los precios consignados en el presupuesto. Cuando por consecuencia de rescisión u otra causa fuese preciso valorar obras incompletas, se aplicarán los precios del presupuesto, sin que pueda pretenderse cada valoración de la obra fraccionada en otra forma que la establecida en los cuadros de descomposición de precios.

6.- Si ocurriese algún caso excepcional o imprevisto en el cual fuese necesaria la designación de precios contradictorios entre la Administración y el Contratista, estos precios deberán fijarse de acuerdo con lo establecido en el artículo 242 de la Ley 9/2017, de 8 de noviembre, de Contratos del Sector Público, por la que se transponen al ordenamiento jurídico español las Directivas del Parlamento Europeo y del Consejo 2014/23/UE y 2014/24/UE, de 26 de febrero de 2014.

#### **Relaciones valoradas. -**

1.- El Director de la obra, junto con el Director de ejecución de la obra, tomando como base las mediciones de las unidades de obra y los precios contratados que figuren en el cuadro de precios unitarios del presupuesto del proyecto, redactará mensualmente una relación valorada de los trabajos ejecutados a origen, desde el comienzo de la obra.

2.- No podrá omitirse la redacción de dicha relación valorada mensual por el hecho de que, en algún mes, la obra realizada haya sido de pequeño volumen o incluso nula, a menos que la Administración hubiese acordado la suspensión de la obra.

3.- El Contratista, que presenciara las operaciones de valoración y medición para extender esta relación, tendrá un plazo de diez días hábiles para examinarlas. Deberá en dicho plazo dar su conformidad o hacer, en su caso contrario, las reclamaciones que considere convenientes. Transcurrido este plazo sin formular



alegaciones se considerará otorgada la conformidad del Contratista a la relación valorada. En caso contrario, y de aceptarse en todo o parte las alegaciones del contratista, éstas se tendrán en cuenta a la hora de redactar la próxima relación valorada o, en su caso, en la certificación final o en la liquidación del contrato.

4.- Estas relaciones valoradas no tendrán más que carácter provisional a buena cuenta y no suponen la aprobación de las obras que en ellas se comprenden. Se formarán multiplicando los resultados de la medición por los precios correspondientes y por los porcentajes adoptados para formar el presupuesto base de licitación y descontando, si hubiere lugar a ello, la cantidad correspondiente al tanto por ciento de baja o mejora producido en la licitación.

**Obras que se abonarán al Contratista y precios de las mismas. -**

1.- Se abonará al Contratista la obra que realmente ejecute con sujeción al Proyecto que sirve de base al contrato o las modificaciones del mismo autorizadas por la superioridad, o a las órdenes que con arreglo a sus facultades le haya comunicado por escrito, el Director de la obra, siempre que dicha obra se encuentre ajustada a los preceptos del contrato y sin que su importe pueda exceder de la cifra total de los presupuestos aprobados. Por consiguiente, el número de unidades que figuran en el Proyecto o en el presupuesto no podrá servirle de fundamento para entablar reclamaciones de ninguna especie, salvo en los casos de rescisión.

2.- Tanto en las certificaciones de obra como en la liquidación, se abonarán las hechas por el Contratista a los precios de ejecución material que figuran en el cuadro de precios unitarios del presupuesto del proyecto para cada unidad de obra y a los precios de las nuevas unidades de obra no previstas en el contrato, que hayan sido debidamente autorizados y, teniendo en cuenta, lo prevenido en los correspondientes pliegos para abonos de obras defectuosas, materiales acopiados, partidas alzadas y abonos a cuenta del equipo puesto en obra.

3.- El cálculo de los precios de las distintas unidades de la obra es el resultado de sumar los costes directos, los indirectos, los gastos generales y el beneficio industrial.

Se considerarán costes directos:

- a) La mano de obra, con sus pluses, cargas y seguros sociales, que intervienen directamente en la ejecución de la unidad de obra.
- b) Los materiales, a los precios resultantes a pie de obra, que queden integrados en la unidad de que se trate o que sean necesarios para su ejecución.
- c) Los equipos y sistemas técnicos de la seguridad e higiene para la prevención y protección de accidentes y enfermedades profesionales.
- d) Los gastos de personal, combustible, energía, etc., que tengan lugar por accionamiento o funcionamiento de la maquinaria e instalaciones utilizadas en la ejecución de la unidad de obras.
- e) Los gastos de amortización y conservación de la maquinaria, instalaciones, sistemas y equipos anteriormente citados, Se considerarán costes indirectos:

Los gastos de instalación de oficinas a pie de obra, comunicaciones, edificación de almacenes, talleres, pabellones temporales para obreros, laboratorios, seguros, etc., los del personal técnico y administrativo adscrito exclusivamente a la obra y los imprevistos. Todos estos gastos, se cifrarán en un porcentaje de los costes directos.



Se considerarán gastos generales:

Los gastos generales de empresa, gastos financieros, cargas fiscales y tasas e impuestos de la administración legalmente establecidas. Se cifrarán como un porcentaje de la suma de los costes directos e indirectos (en los contratos de obras de la Administración Pública este porcentaje se establece un 13 por 100).

Beneficio industrial:

El beneficio industrial del Contratista se establece en el 6 por 100 sobre la suma de las anteriores partidas.

Precio de ejecución material:

Se denominará precio de ejecución material al resultado obtenido por la suma de los anteriores conceptos a excepción del beneficio industrial y los gastos generales.

Precio de contrata:

El precio de contrata es la suma de los costes directos, los indirectos, los gastos generales y el beneficio industrial.

El IVA gira sobre esta suma pero no integra el precio.

4.- Al resultado de la valoración efectuada de este modo se le aumentará el tanto por ciento adoptado para formar el presupuesto base de licitación, y la cifra que se obtenga se multiplicará por el coeficiente de adjudicación, obteniendo así la relación valorada que se aplicará a la certificación de obra correspondiente al período de pago, de acuerdo con el contenido del Pliego de Cláusulas Administrativas Particulares del contrato.

5. Serán obligatorias para el Contratista las modificaciones en el contrato de obras que procedan, con arreglo a lo establecido en el artículo 242 de la Ley 9/2017, de 8 de noviembre, de Contratos del Sector Público, por la que se transponen al ordenamiento jurídico español las Directivas del Parlamento Europeo y del Consejo 2014/23/UE y 2014/24/UE, de 26 de febrero de 2014.

6. Cuando se juzgue necesario emplear materiales para ejecutar obras que no figuren en el Proyecto, se valorará su importe a los precios asignados a otras obras o materiales análogos si los hubiera, y en caso contrario, se discutirá entre el Director de la obra y el Contratista, sometiéndolos a la superior aprobación por parte del Órgano contratante. Los nuevos precios, convenidos por uno u otro procedimiento, se sujetarán en cualquier caso a lo establecido en el párrafo 6.4.2. del presente capítulo.

7. Cuando el Contratista, con autorización del Director de la obra, emplease materiales de más esmerada preparación o de mayor tamaño que lo estipulado en el Proyecto, sustituyéndose una clase de fábrica por otra que tenga asignado un mayor precio, ejecutándose con mayores dimensiones o cualquier otra modificación que sea beneficiosa a juicio de la Administración contratante, no tendrá derecho, sin embargo, sino a lo que le correspondería si hubiese construido la obra con estricta sujeción a lo proyectado o contratado.

8. Variaciones sobre las unidades de obra ejecutadas. –

8.1.- Sólo podrán introducirse variaciones, sin previa aprobación de la Administración, cuando consistan en la alteración en el número de unidades realmente ejecutadas sobre las previstas en las mediciones del proyecto, siempre que no representen un incremento del gasto superior al 10 % del precio primitivo del contrato, I.V.A., excluido.



## **II. PLIEGO DE CONDICIONES**

8.2.- Las variaciones mencionadas en el apartado anterior, respetando en todo caso, el límite indicado, se irán incorporando a las relaciones valoradas mensuales y deberán ser recogidas y abonadas en las certificaciones mensuales, conforme a lo prescrito en el artículo 240 de la Ley 9/2017, de 8 de noviembre, de Contratos del Sector Público, por la que se transponen al ordenamiento jurídico español las Directivas del Parlamento Europeo y del Consejo 2014/23/UE y 2014/24/UE, de 26 de febrero de 2014, en la certificación final de obra.

8.3.- No obstante, cuando con posterioridad a las mismas hubiere necesidad de introducir en el proyecto modificaciones de las previstas en el artículo 242 de la Ley 9/2017, de 8 de noviembre, de Contratos del Sector Público, por la que se transponen al ordenamiento jurídico español las Directivas del Parlamento Europeo y del Consejo 2014/23/UE y 2014/24/UE, de 26 de febrero de 2014, habrán de ser recogidas tales variaciones en la propuesta a elaborar, sin necesidad de esperar para hacerlo a la certificación final citada.

### **9. Abono de las partidas alzadas. -**

9.1.- Para la ejecución material de las partidas alzadas figuradas en el Proyecto de obra a las que afecta la baja de adjudicación, deberá obtenerse la aprobación de la Dirección Facultativa. A tal efecto, antes de proceder a su realización se someterá a su consideración el detalle desglosado del importe de la misma, el cual, si es de conformidad, podrá ejecutarse.

9.2.- De las partidas unitarias o alzadas que en el estado de mediciones o presupuesto figuran, serán a justificar las susceptibles de ser medidas en todas sus partes en unidades de obra, con precios unitarios, siendo las restantes de abono íntegro.

## **CAPITULO VII**

### **Condiciones facultativas. Delimitación general de los agentes de la edificación.**

7.1.- Son agentes de la edificación todas las personas, físicas o jurídicas, que intervienen en el proceso de la edificación. Sus obligaciones vendrán determinadas por lo dispuesto en la legislación de contratos de las Administraciones Públicas, por el contrato que origina su intervención, y en lo no contemplado en la misma, por las disposiciones de la Ley de Ordenación de la Edificación y demás disposiciones que sean de aplicación.

#### **7.2.- La Administración.**

1.- Es el Organismo público que decide, impulsa, programa y financia, con recursos propios o ajenos, las obras de edificación.

2. Son obligaciones de la Administración:

Ostentar sobre el solar la titularidad de un derecho que le faculte para construir en él.

Facilitar la documentación e información previa necesaria para la redacción del proyecto, así como autorizar al Director de la obra las posteriores modificaciones del mismo.

Gestionar y obtener las preceptivas licencias y autorizaciones administrativas, así como suscribir el acta de recepción de la obra, a través del Funcionario facultativo que designe al efecto.

#### **7.3.- El Projectista:**

1.- El projectista es el agente que, por encargo de la Administración y con sujeción a la normativa técnica y urbanística correspondiente, redacta el proyecto.

2.- Podrán redactar proyectos parciales del proyecto, o partes que lo complementen, otros técnicos, de forma coordinada con el autor de éste. Cuando el proyecto se desarrolle o complete mediante proyectos parciales u



otros documentos técnicos, cada proyectista asumirá la titularidad de su proyecto, si bien el autor del proyecto deberá suscribir y conformar la totalidad de los documentos que lo integren, que deberán haber sido redactados bajo su coordinación y dirección.

3.- Son obligaciones del proyectista:

Estar en posesión de la titulación académica y profesional habilitante de Arquitecto, Arquitecto Técnico, Ingeniero o Ingeniero Técnico, según corresponda, y cumplir las condiciones exigibles para el ejercicio de la profesión, de acuerdo con lo indicado en el artículo 10 de la Ley de Ordenación de la Edificación.

Redactar el proyecto con sujeción a la normativa vigente y a la que se haya establecido en el contrato.

#### **7.4.- El Contratista:**

El contratista es el agente que asume, contractualmente ante la Administración, el compromiso de ejecutar con medios humanos y materiales, propios o ajenos, las obras o parte de las mismas con sujeción al proyecto y al contrato.

Son obligaciones del contratista:

1.- Ejecutar la obra con sujeción al proyecto, a la legislación aplicable y a las instrucciones del Director de la obra y del Director de ejecución de la obra, a fin de alcanzar la calidad exigida en el proyecto. Se deberá prestar especial atención a la calidad de ejecución de la obra. El análisis termográfico y demás ensayos que se llevarán a cabo una vez finalizada la obra, garantizarán la evaluación de todos los elementos de la envolvente térmica del edificio. Estos ensayos identificarán las pérdidas de calor a través de la estructura y la envolvente como consecuencia de cualquier discontinuidad en la envolvente térmica (puentes térmicos), así como las fugas de aire indeseadas que puedan originar daños en la envolvente del edificio a consecuencia de la difusión del vapor de agua a través de los huecos del cerramiento, aumentando significativamente la demanda de calefacción, que podría llevar a que las actuaciones se declaren no financiadas. Los ensayos se llevarán a cabo por profesionales en posesión de certificado válido de al menos Nivel II en termografía en los términos establecidos en la Norma UNE-EN ISO 9712:2012 sobre Ensayos no destructivos. Cuantificación y certificación del personal que realiza ensayos no destructivos; la Norma ISO 18434-2008 sobre supervisión y diagnóstico del estado de las máquinas. Requisitos de cualificación y evaluación del personal. Parte 7 sobre Termografía y; la Norma UNE-EN 13187:1998 sobre las prestaciones térmicas de los edificios. Detección cualitativa de irregularidades en cerramientos de edificios. Método de infrarrojos.

Si durante las inspecciones se identifica cualquier defecto, este deberá rectificarse por cuenta del contratista, en los plazos exigidos por la administración

2.- Tener la titulación o capacitación profesional que habilita para el cumplimiento de las condiciones exigibles para actuar como contratista.

3.- Designar al jefe de obra que asumirá la representación técnica del constructor en la obra y que por su titulación o experiencia deberá tener la capacitación adecuada de acuerdo con las características y la complejidad de la obra.

4.- Asignar a la obra los medios humanos y materiales que su importancia requiera y organizar los trabajos de construcción, redactando los planes de obras que se precisen y proyectando o autorizando las instalaciones provisionales y medios auxiliares de la obra.

5.- Formalizar las subcontrataciones de determinadas partes o instalaciones de la obra dentro de los límites establecidos en el contrato.

6.- Firmar el acta de comprobación del replanteo o de comienzo de la obra y el acta de recepción de la misma.



7.- Facilitar al Director de obra los datos necesarios para la elaboración de la documentación de la obra ejecutada.

8.- Elaborar el Plan de Seguridad y Salud de la obra en aplicación del Estudio correspondiente y disponer en todo caso la ejecución de las medidas preventivas, velando por su cumplimiento y por la observancia de la normativa vigente en materia de seguridad e higiene en el trabajo, en concordancia con lo dispuesto en el Real Decreto 1627/1997, de 24 de octubre, por el que se establecen disposiciones mínimas de seguridad y salud en las obras de construcción.

9.- Elaborar el Plan de gestión de residuos de construcción y demolición, conforme a lo establecido en el Real Decreto 105/2008, de 1 de febrero, por el que se regula la producción y gestión de los residuos de construcción y demolición.

El Contratista y subcontratistas, en su caso, garantizarán el pleno cumplimiento del principio de no causar un perjuicio significativo al medioambiente (principio DNSH por sus siglas en inglés “Do No Significant Harm”) en cumplimiento de lo dispuesto en el Reglamento (UE) 2021/241 del Parlamento Europeo y del Consejo, de 12 de febrero de 2021, por el que se establece el Mecanismo de Recuperación y Resiliencia, y su normativa de desarrollo, en particular el Reglamento (UE) 2020/852, relativo al establecimiento de un marco para facilitar las inversiones sostenibles y la Guía Técnica de la Comisión Europea (2021/C 58/01) sobre la aplicación de este principio, así como con lo requerido en la Decisión de Ejecución del Consejo relativa a la aprobación de la evaluación del plan de recuperación y resiliencia de España referido al principio DNSH y al etiquetado climático y digital. Se deberán cumplir los siguientes requisitos:

- Al menos el 70% en peso de los residuos de construcción y demolición no peligrosos (excluyendo el material natural al que se refiere la categoría 17 05 04 en la Lista europea de residuos establecida por la Decisión 2000/532/EC) generados en el emplazamiento de construcción se preparará para su reutilización, reciclaje o valorización, incluidas las operaciones de relleno utilizando residuos para sustituir otros materiales, de acuerdo con la jerarquía de residuos y el Protocolo de gestión de residuos de construcción y demolición de la UE.

- Los operadores deberán limitar la generación de residuos en los procesos relacionados con la construcción y demolición, de conformidad con el Protocolo de gestión de residuos de construcción y demolición de la UE, además de tener en cuenta las mejores técnicas disponibles y utilizar la demolición selectiva para permitir la eliminación y manipulación segura de sustancias peligrosas y facilitar la preparación para la reutilización y reciclaje de alta calidad mediante la retirada selectiva de materiales, utilizando los sistemas de clasificación disponibles para residuos de construcción y demolición que, se realizará de forma preferente en el lugar de generación de los residuos a través de un gestor de residuos externo autorizado.

- Existirá uno o varios espacios específicos dedicados a la separación y el depósito de los volúmenes de residuos reciclables generados, deberán contar con etiquetas claras que faciliten la separación y almacenamiento y ser accesibles (a menos de 20 m de la entrada del edificio o parcela) con el objeto de favorecer el depósito de residuos y su recogida. Estos espacios deberán contar con la capacidad





## II. PLIEGO DE CONDICIONES

adecuada, su tamaño y número de unidades, si procede. Si el espacio se encuentra en el interior del edificio, es preciso calcular correctamente el tamaño del espacio de carga y de maniobra, así como alturas y anchuras de los portones de entrada, para garantizar el fácil acceso de los vehículos recolectores de materiales reciclables. Se deberán tener en cuenta las dimensiones de un contenedor de 6m<sup>3</sup> son 3,4m x 1,8m, y para la instalación y el acceso a estos contenedores se requiere una superficie mínima de 2m de anchura y 4m de largo (u 8m<sup>3</sup>). En cuanto al acceso para vehículos, se tendrán en cuenta las dimensiones de los camiones que se emplean normalmente para la recolección de residuos, por tanto, las medidas no deben ser inferiores a las recogidas en la siguiente tabla:

Camión de recolección de residuos	Largo	Alto	Ancho
Basura	7,4 m	4 m	3,1 m
Portacontenedores	7 m	3,35 m	3,1 m

Este espacio específico deberá contar con al menos zonas diferenciadas destinadas a los grupos clave de residuos establecidos en la normativa vigente:

- Madera (madera blanda, madera dura, productos como contrachapados, tableros de virutas, tableros de fibras de densidad media).
- Fracciones de minerales
  - ☐ Hormigón (tuberías, pavimentos, cascotes, prefabricado e in situ).
  - ☐ Ladrillos
  - ☐ Cerámica (azulejos, baldosas, sanitarios de cerámica).
  - ☐ Piedra - Metal, incluidas sus aleaciones (radiadores, cables, barras, cables).
- Vidrio.
- Plástico (tuberías, revestimientos, hojas plásticas, botes de pintura, palés, cartón, bobinas de cable, planchas de polietileno, films para envolver).
- Yeso
- Papel y cartón.
- Aislamiento (fibra de vidrio, lana minera, poliestireno).

Cuando el espacio disponible en el emplazamiento sea demasiado reducido como para permitir la segregación de los materiales, se podrá contar con los servicios de un gestor de residuos que se encargue de separar y procesar los materiales reciclables fuera de este. Del mismo modo, se podrán emplear los sistemas de recogida de producto de los fabricantes. En cualquier caso, deberán recopilarse evidencias documentales suficientes para demostrar que la separación de materiales se realiza según los niveles acordados y que estos se reutilizan y/o reciclan de manera adecuada, así como documentación precisa de su cuantía.

- Es responsabilidad del contratista también, designar un responsable de redacción y ejecución del Plan de gestión de residuos, así como que éste designe mediante nombramiento a una persona encargada de la implantación de los criterios mencionados, así como del seguimiento y control del Plan de gestión de residuos durante la ejecución de las obras. Deberán recopilarse evidencias documentales suficientes para demostrar que la separación de materiales se realiza según los niveles acordados y que se reutilizan y reciclan de manera adecuada. Para garantizar una recopilación consistente de la información, el responsable contará con la autoridad, la responsabilidad y el acceso apropiado a los datos necesarios



para el cumplimiento de todas las funciones y objetivos indicados.

En caso de generarse residuos peligrosos como el amianto, deberán ser retirados, almacenados y gestionados a través de gestores autorizados para su tratamiento en cumplimiento de Real Decreto 396/2006, de 31 de marzo, por el que se establecen las disposiciones mínimas de seguridad y salud aplicables a los trabajos con riesgo de exposición al amianto. Se actuará del mismo modo en caso de generarse sustancias preocupantes identificadas sobre la base de la lista de sustancias sujetas a autorización que figura en el anexo XIV del Reglamento (CE) 1907/2006 del Parlamento Europeo y del Consejo. Se deberá contar con un contenedor hermético para almacenamiento de vertidos peligrosos en una zona aislada con el perímetro vallado y convenientemente señalizado. El contratista, como poseedor de los residuos generados en las actuaciones y de los materiales de construcción, deberá aportar un informe firmado por responsable de redacción y ejecución del Plan de gestión de residuos de la obra que deberá contener la acreditación documental de que los residuos se han destinado a preparación para la reutilización, reciclado o valorización en gestores autorizados y que se cumple el porcentaje fijado del 70%, que se acreditará a través de los certificados de los gestores de residuos.

- De los materiales seleccionados in situ, se preverá la reutilización de algunos de ellos en la misma obra o en otros emplazamientos externos. Algunas alternativas de reutilización son:

- ☐ Aprovechar tierras de excavación para rellenar el trasdós.
- ☐ Reutilizar la madera del encofrado.
- ☐ Utilizar los materiales pétreos como relleno en la misma obra u otras obras cercanas.
- ☐ Utilizar palés retornables y pinturas a granel.

- Las actuaciones deberán cumplir las determinaciones relativas a la racionalización de los recursos y la eficiencia energética establecidos en el Plan de Recuperación, Transformación y Resiliencia aprobado por Resolución de 29 de abril de 2021, de la Subsecretaría, por la que se publica el Acuerdo del Consejo de Ministros de 27 de abril de 2021, cumpliendo las obligaciones asumidas en materia de etiquetado verde y etiquetado digital, así como los mecanismos establecidos para su control.

- Se deberán cumplir las condiciones asociadas al etiquetado climático. La actuación se encuadra en la medida "Programa de impulso de escolarización en el Primer Ciclo de Educación Infantil con nuevas plazas de titularidad pública (prioritariamente de 1 y 2 años): Reforma/rehabilitación y equipamiento para nuevas unidades; nueva construcción y equipamiento; y, gastos de funcionamiento", cuyo identificador es C21.I1 en virtud del Anexo VI del Reglamento (UE) 2021/241 sobre las medidas y submedidas del Plan de Recuperación, Transformación y Resiliencia que tienen asignado un campo de intervención (etiqueta climática/medioambiental) que reconoce la contribución climática, según el cual, la contribución a objetivos climáticos y medioambientales de la actuación debe cumplir las condiciones establecidas en el campo de intervención (etiqueta) 026bis.

• Coeficiente clima, referido al porcentaje de contribución a objetivos climáticos que tiene reconocido el campo de intervención, conforme al Anexo VI Reglamento (UE) 2021/241: 100%.

• Coeficiente medioambiente, referido al porcentaje de contribución a objetivos



medioambientales que tiene reconocido el campo de intervención, conforme al Anexo VI Reglamento (UE) 2021/241: 40%.

- En cumplimiento del objetivo medioambiental sobre economía circular, incluidos la prevención y el reciclado de residuos, se deberá garantizar la recogida separada eficaz y eficiente de los residuos en origen, así como que las fracciones separadas en origen se envían para la preparación para su reutilización o reciclaje. Se deberá garantizar la utilización eficiente para los principales recursos utilizados, así como abordar las ineficiencias en el uso de los recursos, todo ello en consonancia con el plan de gestión de residuos y el programa de prevención de residuos nacionales o regionales pertinentes, de conformidad con el artículo 28 de la Directiva 2008/98/CE modificada por la Directiva 2018/851/UE y con la estrategia nacional, regional o local de economía circular.

10.- Informar sobre el grado de cumplimiento de los objetivos previstos, someterse a las obligaciones de control y seguimiento y suministrar de forma continuada la información requerida en el transcurso de la ejecución de la obra.

11.- Para evitar el impacto de la obra, se identificarán y abordarán los riesgos de degradación ambiental relacionados con la preservación de la calidad del agua y la prevención del estrés hídrico, de acuerdo con un plan de gestión de uso y protección del agua.

12.- Ostentar la jefatura de todo el personal que intervenga en la obra y coordinar las intervenciones de los subcontratistas.

13.- Asegurar la idoneidad de todos y cada uno de los materiales y elementos constructivos que se utilicen, comprobando los preparativos en obra y rechazando, por iniciativa propia o por prescripción del Director de Ejecución de la obra, los suministros o prefabricados que no cuenten con las garantías o documentos de idoneidad requeridos por las normas de aplicación.

14.- Custodiar el Libro de órdenes y seguimiento de la obra, y dar el enterado a las anotaciones que se practiquen en el mismo, así como el Libro de Incidencias.

15.- Facilitar a la Dirección Facultativa, con la antelación suficiente, los materiales precisos para el cumplimiento de su cometido.

16.- Suscribir las certificaciones parciales de obra, la certificación final y la liquidación de la obra.

17.- Concertar los seguros de accidentes de trabajo y de daños a terceros durante la obra.

18.- Deberá tener siempre a mano un número proporcionado de obreros a la extensión de los trabajos que se estén ejecutando en la obra.

19.- El Contratista deberá colocar un cartel de obra de dimensiones y características definidas por la Consejería de Educación, Universidades, Ciencia y Portavocía.



## **II. PLIEGO DE CONDICIONES**

20.- El contratista está obligado al conocimiento y cumplimiento de todas las disposiciones vigentes sobre señalización de las obras e instalaciones y, en particular, de lo dispuesto en el artículo 41 del Código de la Circulación, en la O.M. de 14 de marzo de 1960 y la O.C. nº 67 de 1/1960, en la comunicación nº 32-62 C.V. de 9 de agosto de 1962 y O.C. 8.1.I.C., de 16 de julio de 1961, O.C. 8.2.I.C., de 223 de abril de 1962, etc., referente a la señalización de obras en carretera.

21.- El contratista señalizará reglamentariamente las zanjas abiertas, impedirá el acceso a ellas a personas ajenas de la obra, las rellenará a la mayor brevedad posible, vallará toda zona peligrosa y establecerá la vigilancia suficiente, en especial, de noche. Fijará suficientemente las señales en su posición apropiada para que no puedan ser sustraídas o cambiadas y mantendrá un servicio continuo de vigilancia que se ocupe de su reposición inmediata, en su caso. Asegurará el mantenimiento del tráfico en todo momento durante la ejecución de las obras.

22.- El Contratista deberá habilitar en la obra una oficina en la existirá una mesa o tablero adecuado, en el puedan extenderse y consultarse los planos. En dicha oficina tendrá siempre el Contratista a disposición de la Dirección Facultativa:

- El Proyecto de Ejecución completo, incluidos los complementos que en su caso redacte el Arquitecto.
- La Licencia de Obras.
- El Libro de Órdenes y Asistencias.
- El Plan de Seguridad e Higiene.
- El Plan de Gestión de Residuos.
- El Libro de Incidencias
- La normativa vigente de seguridad y salud en el trabajo.

23.- El Contratista viene obligado a comunicar a la Administración la persona designada como delegado suyo en la obra, que tendrá carácter de Jefe de la misma, con dedicación plena y con facultades para representarle y adoptar en todo momento cuantas disposiciones competan a la contrata. Cuando la importancia de las obras lo requiera y así se consigne en el "Pliego de Cláusulas Administrativas Particulares" el delegado del Contratista será un facultativo de grado superior o grado medio, según los casos.

24.- El Jefe de la obra estará presente durante la jornada legal de trabajo y acompañará a la Dirección Facultativa en las visitas que haga a las obras, poniéndose a su disposición para la práctica de los reconocimientos que se consideren necesarios y suministrándole los datos precisos para la comprobación de las mediciones y liquidaciones.

25.- El Contratista, de acuerdo con la Dirección Facultativa, entregará en el acto de la recepción, los planos de todas las instalaciones ejecutadas en la obra, con las modificaciones o estado definitivo en que hayan quedado, junto con el resto de la documentación requerida para la formalización del Libro del Edificio.

26.- El Contratista se comprometerá igualmente a entregar las autorizaciones que preceptivamente tienen que expedir los Órganos territoriales en materia de Industria, Sanidad, etc., y autoridades locales, para la puesta en servicio de las referidas instalaciones.

27.- Son también por cuenta del Contratista, todos los arbitrios, tasas, licencias municipales, vallas, alumbrado, multas, etc. Que ocasionen las obras hasta su total terminación.



28.- Es obligación del contratista el depósito de la fianza u otra garantía financiera equivalente que responda de la correcta gestión de los residuos de construcción y demolición que se producirán en la obra de acuerdo a la ORDEN 2726/2009, de 16 de julio, de la Consejería de Medio Ambiente de la Comunidad de Madrid.

29.- En caso de que en la obra existan dos o más contratistas, y ninguno de ellos se pueda considerar el principal, todos cumplirán las exigencias establecidas

#### **7.5.- El Director de la obra:**

1. El Director de la obra es el agente que, formando parte de la Dirección Facultativa, dirige el desarrollo de la obra en los aspectos técnicos., estéticos, urbanísticos y medioambientales, de conformidad con el proyecto que la define, la licencia de edificación y demás autorizaciones preceptivas y las condiciones del contrato, con el objeto de asegurar su adecuación al fin propuesto.

2. Podrán dirigir las obras de los proyectos parciales otros técnicos, bajo la coordinación del Director de la obra.

3. Son obligaciones del director de obra:

Estar en posesión de la titulación académica y profesional habilitante de Arquitecto, Arquitecto Técnico, Ingeniero o Ingeniero Técnico, según corresponda y cumplir las condiciones exigibles para el ejercicio de la profesión, según lo establecido el artículo 12 de la Ley de Ordenación de la Edificación.

Verificar el replanteo y la adecuación de la cimentación y de la estructura proyectadas a las características geotécnicas del terreno.

Resolver las contingencias que se produzcan en la obra y consignar en el Libro de Órdenes y Asistencias las instrucciones precisas para la correcta interpretación del proyecto.

Elaborar, a requerimiento de la Administración o con su conformidad, eventuales modificaciones del proyecto, que vengan exigidas por la marcha de la obra siempre que las mismas se adapten a las disposiciones normativas contempladas y observadas en la redacción del proyecto.

Suscribir, el acta de comprobación del replanteo o de comienzo de obra y el acta de recepción de la obra, así como expedir las certificaciones parciales y la liquidación final de las unidades de obra ejecutadas.

Elaborar y suscribir la documentación de la obra ejecutada para entregarla a la Administración. Redactar los complementos o rectificaciones del proyecto que se precisen.

Asistir a las obras, cuantas veces lo requiera su naturaleza y complejidad, a fin de resolver las contingencias que se produzcan e impartir las órdenes complementarias que sean precisas para conseguir la correcta solución arquitectónica.

Coordinar la intervención en obra de otros técnicos que, en su caso, concurran a la dirección con función propia en aspectos parciales de su especialidad. Las restantes establecidas en la legislación de contratos.



### **7.6.- El Director de Ejecución de la obra:**

1.- El Director de Ejecución de la obra es el agente que, formando parte de la Dirección Facultativa, asume la función técnica de dirigir la ejecución material de la obra y de controlar cualitativa y cuantitativamente la construcción y la calidad de lo edificado.

2.- Son obligaciones del director de la ejecución de la obra:

Estar en posesión de la titulación académica y profesional habilitante y cumplir las condiciones exigibles para el ejercicio de la profesión. Cuando las obras a realizar tengan por objeto la construcción de edificios para los usos indicados en el grupo a) del apartado 1 del artículo 2, de la Ley de Ordenación de la Edificación, la titulación académica y profesional habilitante será la de Arquitecto Técnico. Será esta, asimismo, la titulación habilitante para las obras del grupo b) que fueran dirigidas por arquitectos. En los demás casos la dirección de la ejecución de la obra puede ser desempeñada, indistintamente, por profesionales con la titulación de Arquitecto, Arquitecto Técnico, Ingeniero o Ingeniero Técnico.

Verificar la recepción en obra de los productos de construcción, ordenando la realización de ensayos y pruebas precisas y el plan de control de calidad de la obra.

Dirigir la ejecución material de la obra comprobando los replanteos, los materiales, la correcta ejecución y disposición de los elementos constructivos y de las instalaciones, de acuerdo con el proyecto, con la normativa técnica aplicable y con las reglas de la buena construcción y con las instrucciones que en interpretación técnica de éste dicte, en su caso, el Director de la obra.

Consignar en el Libro de Órdenes y Asistencias las instrucciones precisas.

Suscribir el acta de comprobación del replanteo o de comienzo de obra y el acta de recepción de la obra, así como elaborar y suscribir las mediciones de obra ejecutada, las certificaciones parciales, la certificación final y la liquidación final de las unidades de obra ejecutadas, conjuntamente con el Director de la obra.

Colaborar con los restantes agentes en la elaboración de la documentación de la obra ejecutada, aportando los resultados del control realizado. Las restantes que se establecen en la legislación de contratos.

### **7.7.- El coordinador en materia de seguridad y salud:**

El coordinador en materia de seguridad y salud será nombrado por la Administración contratante y deberá estar en posesión de la titulación académica y profesional habilitante.

Son obligaciones del coordinador de seguridad y salud:

1.- Coordinar la aplicación de los principios generales de prevención y de seguridad.

2.- Coordinar las actividades de la obra para garantizar que los contratistas y, en su caso, los subcontratistas y los trabajadores autónomos apliquen de manera coherente y responsable los principios de la acción preventiva que se recogen en el artículo 15 de la Ley de Prevención de Riesgos Laborales durante la ejecución de la obra Aprobar el plan de seguridad y salud elaborado por el contratista y, en su caso, las modificaciones introducidas en el mismo.

3.- Coordinar las acciones y funciones de control de la aplicación correcta de los métodos de trabajo.

4.- Todas aquellas otras funciones que le asigna la normativa vigente en la materia.

### **7.8.- Entidades y laboratorios de control de la calidad de la edificación:**



1. Son entidades de control de calidad de la edificación aquéllas capacitadas para prestar asistencia técnica en la verificación de la calidad del proyecto, de los materiales y de la ejecución de la obra y sus instalaciones de acuerdo con el proyecto y la normativa aplicable.

2. Son laboratorios de ensayos para el control de calidad de la edificación los capacitados para prestar asistencia técnica, mediante la realización de ensayos o pruebas de servicio de los materiales, sistemas o instalaciones de una obra de edificación.

3. Son obligaciones de las entidades y de los laboratorios de control de calidad:

Prestar asistencia técnica y entregar los resultados de su actividad a la Administración autora del encargo y, en todo caso, al Director de la Ejecución de las obras.

Justificar la capacidad suficiente de medios materiales y humanos necesarios para realizar adecuadamente los trabajos contratados, en su caso, a través de la correspondiente acreditación oficial otorgada por las Comunidades Autónomas con competencia en la materia.

## **CAPITULO VIII**

### **Cláusulas finales**

El Contratista de acuerdo con la Dirección Facultativa, entregará en el acto de la recepción los planos de todas las instalaciones ejecutadas en la obra, con las modificaciones o estado definitivo en que han quedado.

El Contratista se compromete a entregar en el acto de la recepción en el Servicio correspondiente del Organismo Contratante, las autorizaciones que preceptivamente tienen que expedir las Delegaciones Provinciales de Industria, Sanidad, etc. y autoridades locales para la puesta en servicio de las referidas instalaciones, salvo excepción debidamente justificada por causas no imputables al Contratista.

Son también de cuenta del Contratista el impuesto del valor añadido y todos los arbitrios, tasas, licencias municipales, vallas, alumbrado, multas, etc., que ocasionen las obras hasta su total terminación, así como la documentación necesaria para la formalización del Libro del Edificio, según establece el Decreto 349/1999, de 30 de diciembre.

Para todo aquello no detallado expresamente en los artículos anteriores y en especial sobre las condiciones que deberán reunir los materiales que se empleen en la obra, así como la ejecución de cada unidad de obra y las normas para su medición y valoración regirá el Pliego de Condiciones Técnicas de la Dirección General de Arquitectura del Ministerio de la Vivienda de 1973.

Se tendrán presentes las disposiciones e instrucciones de tipo particular referentes a determinadas actividades, que serán de obligado cumplimiento, tales como el ya citado Pliego de Condiciones de la Edificación, aprobado por Orden ministerial de 4-6-76; así como





## II. PLIEGO DE CONDICIONES

la Normativa derivada de la aplicación del CTE, o el Código Estructural para las obras de hormigón y acero estructural aprobado en el REAL DECRETO 470/2021

De acuerdo con el artículo 1º A) .1., del Decreto 462/1971, de 11 de marzo, en la ejecución de las obras se cumplirán todas las normas de la Presidencia del Gobierno, Ministerio de Transportes, Movilidad y Agenda Urbana y demás Ministerios, así como Organismos de la Comunidad de Madrid y Entidades Locales, vigentes en materia de edificación, obras públicas o instalaciones, así como la Normativa vigente sobre Higiene y Seguridad en el Trabajo, de cuyo conocimiento y estricto cumplimiento está obligado el contratista ejecutor de las obras y las sucesivas que se publiquen en el transcurso de las obras. A tal fin se incluye como apéndice inseparable de este Pliego la relación de la normativa técnica vigente aplicable sobre construcción.

En Madrid, Diciembre de 2023

EL ORGANISMO CONTRATANTE

LA ARQUITECTA

Consejería de Educación, Ciencia y  
Universidades,

Elena Laudelina López Otero





## PLIEGO DE CONDICIONES ADMINISTRATIVAS

### ÍNDICE

#### ***CONDICIONES DE CARÁCTER ADMINISTRATIVO***

##### **CAPÍTULO I. DISPOSICIONES GENERALES**

##### **CAPÍTULO II. DISPOSICIONES FACULTATIVAS Y ECONÓMICAS**

- EPÍGRAFE II. 1º Delimitación general de funciones técnicas
- EPÍGRAFE II. 2º Obligaciones y derechos del Constructor o Contratista
- EPÍGRAFE II. 3º Recepción de las obras
- EPÍGRAFE II. 4º De los trabajos, los materiales y los medios auxiliares
- EPÍGRAFE II. 5º Mediciones y valoraciones



## ***CONDICIONES DE CARÁCTER ADMINISTRATIVO***

### **CAPITULO I. DISPOSICIONES GENERALES.**

#### **ART. 1. DEFINICIÓN Y ALCANCE DEL PLIEGO.**

El presente Pliego, en unión de las disposiciones que con carácter general y particular se indican, tiene por objeto la ordenación de las condiciones técnico-facultativas que han de regir en la ejecución de las obras de construcción del presente proyecto.

#### **ART. 2. DOCUMENTOS QUE DEFINEN LAS OBRAS.**

El presente Pliego, conjuntamente con los Planos, la Memoria y las Mediciones y Presupuesto, forma parte del Proyecto de Ejecución que servirá de base para la ejecución de las obras. El Pliego de Condiciones Técnicas Particulares establece la definición de las obras en cuanto a su naturaleza intrínseca. Los Planos junto con la Memoria, las Mediciones y el Presupuesto, constituyen los documentos que definen la obra en forma geométrica y cuantitativa.

En caso de incompatibilidad o contradicción entre el Pliego y el resto de la documentación del Proyecto, se estará a lo que disponga al respecto la Dirección Facultativa. En cualquier caso, ambos documentos tienen preferencia sobre los Pliegos de Prescripciones Técnicas Generales de la Edificación.

Lo mencionado en el Pliego de Prescripciones Técnicas Particulares y omitido en los planos o viceversa, habrá de ser considerado como si estuviese expuesto en ambos documentos, siempre que la unidad de obra esté definida en uno u otro documento y figure en el presupuesto.



## CAPITULO II. DISPOSICIONES FACULTATIVAS Y ECONÓMICAS

### EPÍGRAFE II. 1º

#### DELIMITACIÓN GENERAL DE FUNCIONES TÉCNICAS.

##### ART. 3. EL ARQUITECTO DIRECTOR DE OBRA.

De conformidad con la Ley de Ordenación de la Edificación (Ley 38/1999, de 5 de noviembre), corresponde al arquitecto director de obra:

- a) Verificar el replanteo y comprobar la adecuación de la cimentación y de la estructuras proyectadas a las características geotécnicas del suelo.*
- b) Resolver las contingencias que se produzcan en la obra y consignar en el Libro de órdenes y asistencias las instrucciones precisas para la correcta interpretación del proyecto.*
- c) Elaborar, a requerimiento del promotor o con su conformidad, eventuales modificaciones del proyecto, que vengan exigidas por la marcha de la obra siempre que las mismas se adapten a las disposiciones normativas contempladas y observadas en la redacción del proyecto.*
- d) Suscribir el acta de replanteo o de comienzo de obra y el certificado final de obra (junto con el aparejador o arquitecto técnico director de ejecución de obra), así como conformar las certificaciones parciales y la liquidación final de las unidades de obra ejecutadas, con los visados que en su caso fueran preceptivos.*
- e) Elaborar y suscribir la documentación de la obra ejecutada para entregarla al promotor, con los visados que en su caso fueran preceptivos.*
- f) Asistir a las obras, cuantas veces lo requiera su naturaleza y complejidad, a fin de resolver las contingencias que se produzcan e impartir las instrucciones complementarias que sean precisas para conseguir la correcta solución arquitectónica.*
- g) Coordinar la intervención en obra de otros técnicos que, en su caso, concurran a la dirección con función propia en aspectos parciales de su especialidad.*
- e) Asesorar a la Propiedad en el acto de la recepción de la obra.*

##### ART. 4. EL DIRECTOR DE EJECUCIÓN DE LA OBRA.

De conformidad con la Ley de Ordenación de la Edificación (Ley 38/1999, de 5 de noviembre), corresponde al Aparejador o Arquitecto Técnico en su condición de Director de Ejecución de la obra:

- a)** Planificar, a la vista del proyecto arquitectónico, del contrato y de la normativa técnica de aplicación, el control de calidad y económico de las obras.
- b)** Verificar la recepción en obra de los productos de construcción, realizar o disponer las pruebas y ensayos de materiales, instalaciones y demás unidades de obra según las frecuencias de muestreo programadas en el plan de control, así como efectuar las demás comprobaciones que resulten necesarias para asegurar la calidad constructiva de acuerdo con el proyecto y la normativa técnica aplicable. De los resultados informará puntualmente al constructor, impartándole, en su caso, las órdenes oportunas; de no resolverse la contingencia adoptará las medidas que corresponda dando cuenta al arquitecto director de obra.



## **II. PLIEGO DE CONDICIONES**

**c)** Dirigir la ejecución material de la obra comprobando los replanteos, los materiales, la correcta ejecución y disposición de los elementos constructivos y de las instalaciones, de acuerdo con el proyecto y con las instrucciones del director de obra.

**d)** *Consignar en el Libro de órdenes y asistencias las instrucciones precisas.*

**e)** *Suscribir el acta de replanteo o de comienzo de obra y el certificado final de obra (este último junto con el arquitecto director de obra), así como elaborar y suscribir las certificaciones parciales y la liquidación final de las unidades de obra ejecutadas.*

**f)** *Colaborar con los restantes agentes en la elaboración de la documentación de la obra ejecutada, aportando los resultados del control realizado.*

**g)** *Comprobar las instalaciones provisionales y medios auxiliares, controlando su correcta ejecución.*

### **ART. 5. EL CONSTRUCTOR.**

Corresponde al Constructor:

**a)** *Organizar los trabajos de construcción, redactando los planes de obra que se precisen y proyectando o autorizando las instalaciones provisionales y medios auxiliares de la obra.*

**b)** *Elaborar el Plan de Seguridad y Salud de la obra en aplicación del estudio correspondiente y disponer, en todo caso, la ejecución de las medidas preventivas, velando por su cumplimiento y por la observancia de la normativa vigente en materia de seguridad e higiene en el trabajo.*

**c)** *Suscribir con el Arquitecto y el Aparejador o Arquitecto Técnico, el acta de replanteo de la obra.*

**d)** *Ordenar y dirigir la ejecución material con arreglo al Proyecto, a las normas técnicas y a las reglas de la buena construcción. A tal efecto, ostenta la jefatura de todo el personal que intervenga en la obra y coordina las intervenciones de los subcontratistas.*

**e)** *Asegurar la idoneidad de todos y cada uno de los materiales y elementos constructivos que se utilicen, comprobando los preparados en obra y rechazando, por iniciativa propia o por prescripción del Aparejador o Arquitecto Técnico, los suministros o prefabricados que no cuenten con las garantías o documentos de idoneidad requeridos por las normas de aplicación.*

**f)** *Custodiar el Libro de órdenes y asistencias, y dar el enterado a las anotaciones que se practiquen en el mismo.*

**g)** *Facilitar a la Dirección Facultativa, con antelación suficiente, los materiales precisos para el cumplimiento de su cometido.*

**h)** *Preparar las certificaciones parciales de obra y la propuesta de liquidación final.*

**i)** *Suscribir con la Propiedad y demás intervinientes el acta de recepción.*

**j)** *Concertar los seguros de accidentes de trabajo y de daños a terceros, que resulten preceptivos, durante la obra.*



## EPÍGRAFE II. 2º

### OBLIGACIONES Y DERECHOS GENERALES DEL CONSTRUCTOR O CONTRATISTA

#### ART. 6. OBSERVANCIA DE ESTAS CONDICIONES.

Las presentes condiciones serán de obligada observación por el Contratista, el cual deberá hacer constar que las conoce y que se compromete a ejecutar la obra con estricta sujeción a las mismas.

#### ART. 7. NORMATIVA VIGENTE.

El Contratista se sujetará a las leyes, reglamentos, ordenanzas y normativa vigentes, así como a las que se dicten antes y durante la ejecución de las obras.

#### ART. 8. VERIFICACIÓN DE LOS DOCUMENTOS DEL PROYECTO.

Antes de dar comienzo a las obras, el Constructor consignará por escrito que la documentación aportada le resulta suficiente para la comprensión de la totalidad de la obra contratada, o en caso contrario solicitará las aclaraciones pertinentes.

#### ART. 9. PLAN DE SEGURIDAD Y SALUD.

El Constructor, a la vista del Estudio de Seguridad y Salud, presentará el Plan de Seguridad y Salud de la obra a la aprobación del Coordinador en obra de Seguridad y Salud.

#### ART. 10. OFICINA EN LA OBRA.

El Constructor habilitará en la obra una oficina que dispondrá de una mesa o tablero adecuado, en el que puedan extenderse y consultarse los planos y estará convenientemente acondicionada para que en ella pueda trabajar la Dirección Facultativa con normalidad a cualquier hora de la jornada. En dicha oficina tendrá siempre el Contratista a disposición de la Dirección Facultativa:

- *El Proyecto de ejecución completo visado por el colegio profesional o con la aprobación administrativa preceptivos, incluidos los complementos que en su caso redacte el Arquitecto.*
- *La Licencia de Obras.*
- *El Libro de Ordenes y Asistencias.*
- *El Plan de Seguridad y Salud.*
- *El Libro de Incidencias.*
- *La normativa sobre prevención de riesgos laborales.*
- *La documentación de los seguros mencionados en el artículo 5. j )*

#### ART. 11. REPRESENTACIÓN DEL CONSTRUCTOR.

El constructor viene obligado a comunicar a la Dirección Facultativa la persona designada como delegado suyo en la obra, que tendrá el carácter de Jefe de la misma, con dedicación plena y con facultades para representarle y adoptar en todo momento cuantas decisiones competan a la contrata.

Serán sus funciones las del Constructor según se especifica en el artículo 5.

Todos los trabajos han de ejecutarse por personas especialmente preparadas. Cada oficio ordenará su trabajo armónicamente con los demás procurando siempre facilitar la marcha de los mismos, en ventaja de la buena ejecución y rapidez de la construcción, ajustándose a la planificación económica prevista en el Proyecto.

El incumplimiento de estas obligaciones o, en general, la falta de calificación suficiente por parte del personal según la naturaleza de los trabajos, facultará al Arquitecto para ordenar la paralización de las obras, sin derecho a reclamación alguna, hasta que se subsane la deficiencia.

#### ART. 12. PRESENCIA DEL CONSTRUCTOR EN LA OBRA.

El Jefe de obra, por sí o por medio de sus técnicos o encargados, estará presente durante la jornada legal de trabajo y acompañará a la Dirección Facultativa, en las visitas que hagan a las obras, poniéndose a su disposición



para la práctica de los reconocimientos que se consideren necesarios y suministrando los datos precisos para la comprobación de mediciones y liquidaciones.

**ART. 13. DUDAS DE INTERPRETACIÓN.**

Todas las dudas que surjan en la interpretación de los documentos del Proyecto o posteriormente durante la ejecución de los trabajos serán resueltas por la Dirección Facultativa.

**ART. 14. DATOS A TENER EN CUENTA POR EL CONSTRUCTOR.**

Las especificaciones no descritas en el presente Pliego con relación al Proyecto y que figuren en el resto de la documentación que completa el Proyecto: Memoria, Planos, Mediciones y Presupuesto, deben considerarse como datos a tener en cuenta en la formulación del Presupuesto por parte del Contratista que realice las obras, así como el grado de calidad de las mismas.

**ART. 15. CONCEPTOS NO REFLEJADOS EN PARTE DE LA DOCUMENTACIÓN.**

En la circunstancia de que se vertieran conceptos en los documentos escritos que no fueran reflejados en los planos del Proyecto, el criterio a seguir lo decidirá la Dirección Facultativa; recíprocamente cuando en los documentos gráficos aparecieran conceptos que no se ven reflejados en los documentos escritos, la especificación de los mismos será decidida igualmente por la Dirección Facultativa.

**ART. 16. TRABAJOS NO ESTIPULADOS EXPRESAMENTE.**

Es obligación de la contrata el ejecutar cuanto sea necesario para la buena construcción y aspecto de las obras, aun cuando no se halle expresamente determinado en los documentos de Proyecto, siempre que, sin separarse de su espíritu y recta interpretación, lo disponga la Dirección Facultativa dentro de los límites de posibilidades que los presupuestos habiliten para cada unidad de obra y tipo de ejecución.

**ART. 17. INTERPRETACIONES, ACLARACIONES Y MODIFICACIONES DE LOS DOCUMENTOS DEL PROYECTO.**

Cuando se trate de aclarar, interpretar o modificar preceptos de los Pliegos de Condiciones o indicaciones de los planos o croquis, las órdenes e instrucciones correspondientes se comunicarán por escrito al Constructor, estando éste obligado a su vez a devolver los originales o las copias suscribiendo con su firma el enterado, que figurará al pie de todas las órdenes, avisos o instrucciones que reciba, tanto del Aparejador o Arquitecto Técnico como del Arquitecto.

Cualquier reclamación que, en contra de las disposiciones tomadas por éstos, crea oportuno hacer el Constructor habrá de dirigirla, dentro del plazo de tres días, a quien la hubiere dictado, el cual dará al Constructor el correspondiente recibo, si éste lo solicitase.

**ART. 18. REQUERIMIENTO DE ACLARACIONES POR PARTE DEL CONSTRUCTOR**

El Constructor podrá requerir del Arquitecto o del Aparejador o Arquitecto Técnico, según sus respectivos cometidos, las instrucciones o aclaraciones que se precisen para la correcta interpretación y ejecución de lo proyectado.

**ART. 19. RECLAMACIÓN CONTRA LAS ORDENES DE LA DIRECCIÓN FACULTATIVA.**

Las reclamaciones que el Contratista quiera hacer contra las órdenes o instrucciones dimanadas de la Dirección Facultativa, sólo podrá presentarlas, a través del Arquitecto, ante la Propiedad, si son de orden económico y de acuerdo con las condiciones estipuladas en los Pliegos de Condiciones correspondientes. Contra disposiciones de tipo técnico del Arquitecto, del Aparejador o Arquitecto Técnico, no se admitirá reclamación alguna, pudiendo el Contratista salvar su responsabilidad, si lo estima oportuno, mediante exposición razonada dirigida al Arquitecto, el cual podrá limitar su contestación al acuse de recibo, que en todo caso será obligatorio para este tipo de reclamaciones.

**ART. 20. LIBRO DE ORDENES Y ASISTENCIAS.**

Con objeto de que en todo momento se pueda tener un conocimiento exacto de la ejecución e incidencias de la obra, se llevará mientras dure la misma, el Libro de Ordenes, y Asistencias, en el que se reflejarán las visitas realizadas por la Dirección Facultativa, incidencias surgidas y en general todos aquellos datos que sirvan para determinar con exactitud si por la contrata se han cumplido los plazos y fases de ejecución previstos para la realización del Proyecto.





## **II. PLIEGO DE CONDICIONES**

El Arquitecto director de la obra, el Aparejador o Arquitecto Técnico y los demás facultativos colaboradores en la dirección de las obras irán dejando constancia, mediante las oportunas referencias, de sus visitas e inspecciones y de las incidencias que surjan en el transcurso de ellas y obliguen a cualquier modificación en el Proyecto, así como de las órdenes que se necesite dar al Contratista respecto de la ejecución de las obras, las cuales serán de su obligado cumplimiento.

Las anotaciones en el Libro de Ordenes, harán fe a efectos de determinar las posibles causas de resolución e incidencias del contrato; sin embargo cuando el Contratista no estuviese conforme podrá alegar en su descargo todas aquellas razones que abonen su postura, aportando las pruebas que estime pertinentes. Efectuar una orden a través del correspondiente asiento en este libro no será obstáculo para que cuando la Dirección Facultativa lo juzgue conveniente, se efectúe la misma también por oficio. Dicha circunstancia se reflejará de igual forma en el Libro de Ordenes.

### **ART. 21. RECUSACIÓN POR EL CONSTRUCTOR DE LA DIRECCIÓN FACULTATIVA.**

El Constructor no podrá recusar a los Arquitectos, Aparejadores, o personal encargado por éstos de la vigilancia de las obras, ni pedir que por parte de la propiedad se designen otros facultativos para los reconocimientos y mediciones.

Cuando se crea perjudicado por la labor de éstos, procederá de acuerdo con lo estipulado en el artículo correspondiente (que figura anteriormente) del presente Pliego, pero sin que por esta causa puedan interrumpirse ni perturbarse la marcha de los trabajos.

### **ART. 22. FALTAS DEL PERSONAL.**

El Arquitecto, en supuestos de desobediencia a sus instrucciones, manifiesta incompetencia o negligencia grave que comprometan o perturben la marcha de los trabajos, podrá requerir al Contratista para que aparte de la obra a los dependientes u operarios causantes de la perturbación.

### **ART. 23. SUBCONTRATACIONES POR PARTE DEL CONSTRUCTOR.**

El Constructor podrá subcontratar capítulos o unidades de obra a otros Contratistas e industriales, con sujeción a lo dispuesto por la legislación sobre esta materia y, en su caso, a lo estipulado en el Pliego de Condiciones particulares, todo ello sin perjuicio de sus obligaciones como Contratista general de la obra.

### **ART. 24. DESPERFECTOS A COLINDANTES.**

Si el Constructor causase algún desperfecto en propiedades colindantes tendrá que restaurarlas por su cuenta, dejándolas en el estado que las encontró al comienzo de la obra.



## EPÍGRAFE II. 3º

### RECEPCIÓN DE LAS OBRAS

**ART. 25. RECEPCIÓN DE LA OBRA.**

Para la recepción de la obra se estará en todo a lo estipulado al respecto en el artículo 6 de la Ley de Ordenación de la Edificación (Ley 38/1999, de 5 de noviembre).

**ART. 26. PLAZO DE GARANTÍA.**

El plazo de las garantías establecidas por la Ley de Ordenación de la Edificación comenzará a contarse a partir de la fecha consignada en el Acta de Recepción de la obra o cuando se entienda ésta tácitamente producida (Art. 6 de la LOE).

**ART. 27. AUTORIZACIONES DE USO.**

Al realizarse la recepción de las obras deberá presentar el Constructor las pertinentes autorizaciones de los organismos oficiales para el uso y puesta en servicio de las instalaciones que así lo requieran.

Los gastos de todo tipo que dichas autorizaciones originen, así como los derivados de arbitrios, licencias, vallas, alumbrado, multas, etc., que se ocasionen en las obras desde su inicio hasta su total extinción serán de cuenta del Constructor.

**ART. 28. DOCUMENTACIÓN FINAL DE OBRA. CONFORMACIÓN DEL LIBRO DEL EDIFICIO**

En relación con la elaboración de la documentación del seguimiento de la obra (Anejo II de la parte I del CTE), así como para la conformación del Libro del Edificio, el constructor facilitará a la dirección facultativa toda la documentación necesaria, relativa a la obra, que permita reflejar la realmente ejecutada, la relación de todas las empresas y profesionales que hayan intervenido, así como el resto de los datos necesarios para el exacto cumplimiento de lo establecido al respecto en los artículos 12 y 13 de la Ley 2/1999, de Medidas para la calidad de la construcción de la Comunidad de Madrid.

Con idéntica finalidad, de conformidad con el Artº. 12.3 de la citada Ley, la dirección facultativa tendrá derecho a exigir la cooperación de los empresarios y profesionales que participen directa o indirectamente en la ejecución de la obra y estos deberán prestársela.

**ART. 29.**

Sin perjuicio de las garantías que expresamente se detallen, el Contratista garantiza en general todas las obras que ejecute, así como los materiales empleados en ellas y su buena manipulación.

**ART. 30.**

Tras la recepción de la obra sin objeciones, o una vez que estas hayan sido subsanadas, el Constructor quedará relevado de toda responsabilidad, salvo en lo referente a los vicios ocultos de la construcción, de los cuales responderá, en su caso, en el plazo de tiempo que marcan las leyes.

**ART. 31.**

Se cumplimentarán todas las normas de las diferentes Consejerías y demás organismos, que sean de aplicación.



## EPÍGRAFE II 4º

### DE LOS TRABAJOS, LOS MATERIALES Y LOS MEDIOS AUXILIARES

#### ART. 32. CAMINOS Y ACCESOS.

El Constructor dispondrá por su cuenta los accesos a la obra y el cerramiento o vallado de ésta.

El Aparejador o Arquitecto Técnico podrá exigir su modificación o mejora.

#### ART. 33. REPLANTEO.

Como actividad previa a cualquier otra de la obra, se procederá por el Contratista al replanteo de las obras en presencia de la Dirección Facultativa, marcando sobre el terreno convenientemente todos los puntos necesarios para la ejecución de las mismas. De esta operación se extenderá acta por duplicado, que firmarán la Dirección Facultativa y el Contratista. La Contrata facilitará por su cuenta todos los medios necesarios para la ejecución de los referidos replanteos y señalamiento de los mismos, cuidando bajo su responsabilidad de las señales o datos fijados para su determinación.

#### ART. 34. COMIENZO DE LA OBRA. RITMO DE EJECUCIÓN DE LOS TRABAJOS.

El Constructor dará comienzo a las obras en el plazo estipulado, desarrollándose en la forma necesaria para que dentro de los períodos parciales queden ejecutados los trabajos correspondientes y, en consecuencia, la ejecución total se lleve a efecto dentro del plazo exigido.

Obligatoriamente y por escrito, deberá el Contratista contar con la autorización expresa del Arquitecto y dar cuenta al Aparejador o Arquitecto Técnico del comienzo de los trabajos al menos con cinco días de antelación.

#### ART. 35. ORDEN DE LOS TRABAJOS.

En general la determinación del orden de los trabajos es facultad de la contrata, salvo aquellos casos en que, por circunstancias de orden técnico, estime conveniente su variación la Dirección Facultativa.

#### ART. 36. FACILIDADES PARA SUBCONTRATISTAS.

De acuerdo con lo que requiera la Dirección Facultativa, el Constructor deberá dar todas las facilidades razonables para la realización de los trabajos que le sean encomendados a los Subcontratistas que intervengan en la obra. Ello sin perjuicio de las compensaciones económicas a que haya lugar entre Contratistas por utilización de medios auxiliares o suministros de energía u otros conceptos. En caso de litigio se estará a lo establecido en la legislación relativa a la subcontratación y en último caso a lo que resuelva la Dirección Facultativa.

#### ART. 37. AMPLIACIÓN DEL PROYECTO POR CAUSAS IMPREVISTAS O DE FUERZA MAYOR.

Cuando sea preciso por motivo imprevisto o por cualquier accidente, ampliar el Proyecto, no se interrumpirán los trabajos, continuándose según las instrucciones dadas por el Arquitecto en tanto se formula o se tramita el Proyecto Reformado.

#### ART. 38. OBRAS DE CARÁCTER URGENTE

El Constructor está obligado a realizar con su personal y sus materiales cuanto la Dirección Facultativa de las obras disponga para apeos, apuntalamientos, derribos, recalces o cualquier otra obra de carácter urgente.

#### ART. 39. RESPONSABILIDAD DE LA DIRECCIÓN FACULTATIVA EN EL RETRASO DE LA OBRA.

El Constructor no podrá excusarse de no haber cumplido los plazos de obras estipulados, alegando como causa la carencia de planos u órdenes de la Dirección Facultativa, a excepción del caso en que habiéndolo solicitado por escrito no se le hubiera proporcionado.

#### ART. 40. CONDICIONES GENERALES DE EJECUCIÓN DE LOS TRABAJOS.

Todos los trabajos se ejecutarán con estricta sujeción al Proyecto, a las modificaciones del mismo que previamente hayan sido aprobadas y a las órdenes e instrucciones que bajo su responsabilidad y por escrito entreguen el Arquitecto o el Aparejador o Arquitecto Técnico al Constructor, dentro de las limitaciones presupuestarias y de conformidad con lo especificado en artículos precedentes.



**ART. 41. OBRAS OCULTAS.**

De todos los trabajos y unidades de obra que hayan de quedar ocultos a la terminación del edificio, se levantarán los planos precisos para que queden perfectamente definidos; estos documentos se extenderán por triplicado, entregándose uno al Arquitecto; otro al Aparejador o Arquitecto Técnico; y el tercero al Constructor, firmados todos ellos por los tres. Dichos planos, que deberán ir suficientemente acotados, se considerarán documentos indispensables e irrecusables para efectuar las mediciones.

**ART. 42. TRABAJOS DEFECTUOSOS.**

El Constructor debe emplear los materiales que cumplan las condiciones exigidas en las Disposiciones Técnicas, Generales y Particulares del Pliego de Condiciones y realizará todos y cada uno de los trabajos contratados de acuerdo con lo especificado también en dicho documento.

Por ello y hasta que tenga lugar la recepción definitiva del edificio, es responsable de la ejecución de los trabajos que ha contratado y de las faltas y defectos que en éstos puedan existir por su mala ejecución, erradas maniobras o por la deficiente calidad de los materiales empleados o aparatos colocados, sin que le exonere de responsabilidad el control que compete al Aparejador o Arquitecto Técnico, ni tampoco el hecho de que estos trabajos hayan sido valorados en las certificaciones parciales de obra.

**ART. 43. ACCIDENTES.**

Así mismo será responsable ante los tribunales de los accidentes que, por ignorancia o descuido, sobrevinieran, tanto en la construcción como en los andamios, ateniéndose en todo a las disposiciones de policía urbana y leyes sobre la materia.

Como consecuencia de lo anteriormente expresado, cuando el Aparejador o Arquitecto Técnico advierta vicios o defectos en los trabajos ejecutados, o que los materiales empleados o los aparatos colocados no reúnen las condiciones perpetuadas, ya sea en el curso de la ejecución de los trabajos, o finalizados éstos, y antes de verificarse la recepción de la obra, podrá disponer que las partes defectuosas sean demolidas y reconstruidas de acuerdo con lo contratado, y todo ello a expensas de la contrata. Si ésta no estimase justa la decisión y se negase a la demolición y reconstrucción ordenadas, se planteará la cuestión ante el Arquitecto de la obra, quien resolverá.

**ART. 44. VICIOS OCULTOS.**

Si el Aparejador o Arquitecto Técnico tuviese fundadas razones para creer en la existencia de vicios ocultos de construcción en las obras ejecutadas, ordenará efectuar en cualquier tiempo, y antes de la recepción de la obra, los ensayos, destructivos o no, que crea necesarios para reconocer los trabajos que suponga defectuosos, dando cuenta de la circunstancia al Arquitecto.

Los gastos que se ocasionen serán de cuenta del Constructor, siempre que los vicios existan realmente, en caso contrario serán a cargo de la Propiedad.

**ART. 45. DE LOS MATERIALES Y DE LOS APARATOS. SU PROCEDENCIA.**

El Constructor tiene libertad de proveerse de los materiales y aparatos de todas clases en los puntos que le parezca conveniente, excepto en los casos en que el Pliego de Condiciones Técnicas particulares preceptúe una procedencia determinada.

Obligatoriamente, y antes de proceder a su empleo o acopio, el Constructor deberá presentar a la Dirección Facultativa una lista completa de los materiales y aparatos que vaya a utilizar en la que se especifiquen todas las indicaciones sobre marcas, calidades, procedencia e idoneidad de cada uno de ellos.

**ART. 46. RECONOCIMIENTO DE LOS MATERIALES POR LA DIRECCIÓN FACULTATIVA.**

Los materiales serán reconocidos, antes de su puesta en obra, por la Dirección Facultativa sin cuya aprobación no podrán emplearse en la citada obra; para lo cual el Contratista proporcionará al menos dos muestras de cada material, para su examen, a la Dirección Facultativa, quien se reserva el derecho de rechazar aquellos que, a su juicio, no resulten aptos. Los materiales desechados serán retirados de la obra en el plazo más breve. Las muestras de los materiales una vez que hayan sido aceptados, serán guardados juntamente con los certificados de los análisis, para su posterior comparación y contraste.



**ART. 47. ENSAYOS Y ANÁLISIS.**

Siempre que la Dirección Facultativa lo estime necesario, serán efectuados los ensayos, pruebas, análisis y extracción de muestras de obra realizada que permitan comprobar que tanto los materiales como las unidades de obra están en perfectas condiciones y cumplen lo establecido en este Pliego.

El abono de todas las pruebas y ensayos será de cuenta del Contratista.

Todo ensayo que no haya resultado satisfactorio o que no ofrezca las suficientes garantías podrá comenzarse de nuevo a cargo del mismo.

**ART. 48. MATERIALES NO UTILIZABLES.**

Se estará en todo a lo dispuesto en la legislación vigente sobre gestión de los residuos de obra.

**ART. 49. MATERIALES Y APARATOS DEFECTUOSOS.**

Cuando los materiales, elementos de instalaciones o aparatos no fuesen de la calidad prescrita en este Pliego, o no tuvieran la preparación en él exigida o, en fin, cuando la falta de prescripciones formales de aquel, se reconociera o se demostrara que no eran adecuados para su objeto, el Arquitecto a instancias propias o del Aparejador o Arquitecto Técnico, dará orden al Constructor de sustituirlos por otros que satisfagan las condiciones o llenen el objeto a que se destinen.

Si los materiales, elementos de instalaciones o aparatos fueran defectuosos, pero aceptables a juicio del Arquitecto, se recibirán con la rebaja de precio que aquél determine, a no ser que el Constructor prefiera sustituirlos por otros en condiciones.

**ART. 50. LIMPIEZA DE LAS OBRAS.**

Es obligación del Constructor mantener limpias las obras y sus alrededores, tanto de escombros como de materiales sobrantes, hacer desaparecer las instalaciones provisionales que no sean necesarias, así como adoptar las medidas y ejecutar todos los trabajos que sean necesarios para que la obra ofrezca buen aspecto.

**ART. 51. OBRAS SIN PRESCRIPCIONES.**

En la ejecución de los trabajos que entran en la construcción de las obras y para los cuales no existan prescripciones consignadas explícitamente en este Pliego ni en la restante documentación del Proyecto, el Constructor se atenderá, en primer término, a las instrucciones que dicte la Dirección Facultativa de las obras y, en segundo lugar, a las reglas y prácticas de la buena construcción.



## EPÍGRAFE II. 5º

### MEDICIONES Y VALORACIONES

**ART. 52.**

La medición del conjunto de unidades de obra se verificará aplicando a cada una la unidad de medida que le sea apropiada y con arreglo a las mismas unidades adoptadas en el presupuesto, unidad completa, metros lineales, cuadrados, o cúbicos, kilogramos, partida alzada, etc.

**ART. 53.**

Tanto las mediciones parciales como las que se ejecuten al final de la obra se realizarán conjuntamente con el Constructor, levantándose las correspondientes actas que serán firmadas por ambas partes.

**ART. 54.**

Todas las mediciones que se efectúen comprenderán las unidades de obra realmente ejecutadas, no teniendo el Constructor derecho a reclamación de ninguna especie por las diferencias que se produjeran entre las mediciones que se ejecuten y las que figuren en el Proyecto, salvo cuando se trate de modificaciones de este aprobadas por la Dirección Facultativa y con la conformidad del promotor que vengan exigidas por la marcha de las obras, así como tampoco por los errores de clasificación de las diversas unidades de obra que figuren en los estados de valoración.

**ART. 55.**

La valoración de las obras no expresadas en este Pliego se verificará aplicando a cada una de ellas la medida que le sea más apropiada y en la forma y condiciones que estime justas el Arquitecto, multiplicando el resultado final por el precio correspondiente.

El Constructor no tendrá derecho alguno a que las medidas a que se refiere este artículo se ejecuten en la forma que él indique, sino que será con arreglo a lo que determine el Director Facultativo.

**ART. 56.**

Se supone que el Contratista ha hecho un detenido estudio de los documentos que componen el Proyecto y, por lo tanto, al no haber hecho ninguna observación sobre errores posibles o equivocaciones del mismo, no hay lugar a disposición alguna en cuanto afecta a medidas o precios, de tal suerte que si la obra ejecutada con arreglo al proyecto contiene mayor número de unidades de las previstas, no tiene derecho a reclamación alguna, si por el contrario el número de unidades fuera inferior se descontará del presupuesto.

**ART. 57.**

Las valoraciones de las unidades de obra que figuran en el presente Proyecto se efectuarán multiplicando el número de estas por el precio unitario asignado a las mismas en el presupuesto.

**ART. 58.**

En el precio unitario aludido en el artículo anterior se consideran incluidos los gastos del transporte de materiales, las indemnizaciones o pagos que hayan de hacerse por cualquier concepto, así como todo tipo de impuestos que graven los materiales, ya sea por el Estado, Comunidad Autónoma, Provincia o Municipio, durante la ejecución de las obras; de igual forma se consideran incluidas toda clase de cargas sociales. También serán de cuenta del Contratista los honorarios, las tasas y demás gravámenes que se originen con ocasión de las inspecciones, aprobación y comprobación de las instalaciones con que esté dotado el inmueble.

El Constructor no tendrá derecho por ello a pedir indemnización alguna por las causas enumeradas. En el precio de cada unidad de obra van comprendidos los de todos los materiales, accesorios y operaciones necesarias para dejar la obra terminada y en disposición de recibirse.

En Madrid, Diciembre de 2023

LA ARQUITECTA



Firmado: Elena Laudelina Lopez Otero